

REGULAMIN ZAMKNIĘTEJ STREFY BADAŃ „Mamy zaćmę na oku”

Niniejszy regulamin określa zasady obowiązujące w strefie badań, którego Organizatorem jest Alcon Sp. z o.o. („ Organizator”) natomiast Wykonawcą Moodu studio sp. z o.o, na zlecenie Organizatora . Na zamkniętą strefę badań składają się w zależności od miejsca akcji :

- Bydgoszcz 19.11, Włocławek 22.11, Gdańsk 26.11, Kielce 30.11 – namiot zadaszenie oraz wyznaczona powierzchnia w ośrodku Polskiego Związku Niewidomych, w których znajdują się dwa stanowiska do badań
 - Konin 23.11, Pieńsk 24.11, Biała Podlaska 29.11, Krosno 1.12, Żywiec 2.12, Skierniewice 3.11 - namiot/ zadaszenie oraz pojazd ciężarowy zwany Zaćmobusem, w którym znajduje się jeden mobilny gabinet.
1. Wstęp do „Strefy badań” możliwy będzie w godzinach 09:00-19:00, zgodnie z harmonogramem działania „Strefy badań”
 - Bydgoszcz 19.11
 - Włocławek 22.11
 - Konin 23.11
 - Pieńsk 24.11
 - Gdańsk 26.11
 - Biała Podlaska 29.11
 - Kielce 30.11
 - Krosno 1.12
 - Żywiec 2.12
 - Skierniewice 3.12
 2. Podczas jednego dnia działania „Strefy badań”, personel medyczny jest w stanie przebadać określoną liczbę osób, w zależności od miasta:
 - Bydgoszcz 19.11, Włocławek 22.11, Gdańsk 26.11, Kielce 30.11 – 80 osób
 - Konin 23.11, Pieńsk 24.11, Biała Podlaska 29.11, Krosno 1.12, Żywiec 2.12, Skierniewice 3.11 – 40 os
 3. Badanie okulistyczne jest dobrowolne, nieodpłatne.
 4. Zakres badania okulistycznego wykonywanego w „Strefie badań” : autorefraktometria, pomiar ciśnienia wewnątrzgałkowego, sprawdzenie ostrości wzroku z korekcją wg odczytu z autorefraktometru, badanie w lampie szczelinowej, bez mydriazy, badanie dna oka.
 5. Wejście na teren oznaczone jako „Strefa Badań” jest równoznaczne z udzieleniem przez Uczestnika zgody, o której mowa w art. 81 ust. 1 ustawy z dnia 4 lutego 1994 r. o prawie autorskim i prawach pokrewnych (Dz.U. z 2021 r. poz. 1062) tj. zgody na wykorzystanie wizerunku w postaci zdjęć lub/i nagrań i wykorzystanie ich w związku z działaniami marketingowymi i promocyjnymi przez Wykonawcy Moodu studio sp. z o.o.
 6. Zgoda, o której mowa w pkt. 5 powyżej obejmuje wykorzystanie, rozporządzanie, utrwalanie, obróbkę i powielanie, publiczne udostępnianie wykonanych zdjęć za pośrednictwem

dowolnego medium (w tym internetu, social mediów), jak również i w formie drukowanej, w celach marketingowych, promocyjnych, reklamowych, handlowych z przeznaczeniem zgodnym z prowadzoną przez Organizatora działalnością, w tym m.in.:

- a) obrót egzemplarzami, na których utrwalono wizerunek Uczestnika (wprowadzanie do obrotu, użyczenie, najem lub dzierżawę oryginału albo egzemplarzy opracowania),
 - b) utrwalanie i zwielokrotnianie wizerunku w postaci zdjęć, na których jest utrwalony wizerunek Uczestnika lub ich fragmentów i nagrań wszelkimi dostępnymi w dacie sporządzania umowy technikami i metodami (wytwarzanie jakąkolwiek techniką egzemplarzy zdjęć, w tym techniką drukarską, reprograficzną analogową, audiowizualną, cyfrową i światłoczułą, zapisu magnetycznego i elektronicznego, na nośnikach audiowizualnych, na DVD, na taśmie magnetycznej, na kliszy fotograficznej, płycie analogowej, płycie kompaktowej, CD ROMie, CD-RW, Video CD, Mini Disc oraz odtwarzaczach MP3 lub w jakikolwiek inny sposób pozwalający na korzystanie z utworów lub ich części, na dysku komputerowym jak i innych nośnikach),
 - c) rozpowszechnianie oraz publikowanie, także wraz z wizerunkami innych osób utrwalonymi w ramach realizacji sesji i nagrań, o których mowa w § 1; (w tym rozpowszechnianie w mediach elektronicznych, w szczególności na stronach internetowych, publicznych, portalach społecznościowych m.in. Facebook, YouTube, Instagram oraz na antenie TV; prasie, broszurach, ulotkach, katalogach, kartach katalogowych, plakatach, gadżetach i materiałach reklamowo – promocyjnych, winietach do programów, utworach zbiorowych, gazetach i czasopiśmie oraz publiczne wykonanie, wystawienie, wyświetlenie, wprowadzanie do pamięci komputera, odtworzenie oraz nadawanie reemitowanie, a także publiczne udostępnianie zdjęć przez Internet i sieci teleinformatyczne, w tym również za pośrednictwem poczty elektronicznej, także w sieciach telekomunikacyjnych telefonii ruchomej lub stacjonarnej oraz sieciach IP (w tym przekazy tekstowe (sms) oraz wizualne (mms)).
7. Zgoda, o której mowa w pkt. 5 powyżej wyrażona zostaje z tym zastrzeżeniem, że wykonane fotografie ani nagranie nie będą przedstawiać Uczestników w sytuacji:
 - a) ośmieszającej, niegodnej, skandalizującej, kompromitującej bądź zniesławiającej,
 - b) propagującej przemoc, nienawiść, dyskryminację, pornografię, narkotyki, alkohol.
 8. Zgoda, o której mowa w pkt 5 uprawnia do nieodpłatnego gromadzenia, wykorzystywania i przetwarzania danych osobowych Uczestnika przez Wykonawcę i Organizatora i udzielana jest bezterminowo oraz bez ograniczeń terytorialnych.
 9. Uczestnicy akcji mogą przebywać w miejscach wyznaczonych przez organizatora.
 10. Osoby przebywające na terenie „Strefy badań” mają obowiązek stosowania się do zaleceń pracowników obsługi, mających na celu zapewnienie bezpieczeństwa i porządku.
 11. Na teren „Strefy badań” zabrania się wnoszenia i posiadania w jej trakcie broni lub innych niebezpiecznych przedmiotów, materiałów wybuchowych, wyrobów pirotechnicznych, materiałów pożarowo niebezpiecznych, napojów alkoholowych, innych napojów w opakowaniach metalowych i szklanych, środków odurzających lub substancji psychotropowych.

12. Osoby uczestniczące w imprezie obowiązane są zachowywać się w sposób niezagrażający bezpieczeństwu innych uczestników, a w szczególności przestrzegać postanowień niniejszego regulaminu a także podporządkowywać się poleceniom pracowników obsługi strefy.
13. Wykonawca może utrzymywać przebieg imprezy, a w szczególności zachowania osób w niej uczestniczących za pomocą urządzeń rejestrujących obraz i dźwięk oraz udostępniać zgromadzone w ten sposób materiały odpowiednim organom ścigania w przewidzianych prawem wypadkach.
14. Na teren imprezy nie będą wpuszczane osoby: nietrzeźwe, będące pod wpływem środków odurzających, zachowujące się agresywnie.
15. Ze „Strefy badań” będą usuwane osoby, które swoim zachowaniem zakłócają porządek publiczny lub zachowują się niezgodnie z regulaminem „Strefy badań”.
16. Osoby stwarzające w sposób oczywisty bezpośrednie zagrożenie dla życia lub zdrowia ludzkiego, a także chronionego mienia będą ujmowane w celu oddania Policji.
17. W związku z epidemią Covid-19, Wykonawca jest zobowiązany zachować wymagane środki bezpieczeństwa i jednocześnie jest uprawniony, aby przypominać uczestnikom o ich stosowaniu.
18. Wraz z uczestnictwem i wejściem do „Strefy badań”, Uczestnik zobowiązuje się przestrzegać poniższych zasad:
 - a) obowiązkowo zasłaniać usta i nos przez cały czas trwania badania, tak jak wskazują to wytyczne sanitarne (instrukcja słowno-graficzna poniżej)



- b) zachować dystans 2 m między Uczestnikami
- c) stosować płyny do dezynfekcji dłoni, które znajdują się we wszystkich wymaganych miejscach. (instrukcja słowno-graficzna poniżej)

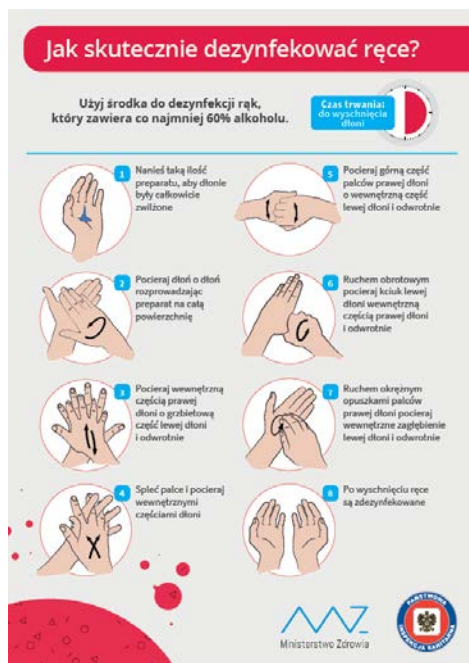

Obowiązek informacyjny w zakresie działań edukacyjnych

1. Administratorem Pani/Pana danych osobowych jest Alcon Polska Sp. z o.o ul. Marynarska 15, KRS: 0000060964 , NIP: 5271093105 , REGON: 01142941800000 na którego zlecenie działa Moodu Studio sp. z o.o ul. Zwoleńska 81E, 04 – 761 Warszawa, KRS: 0000334434, REGON: 28041837200000, NIP: 5783052078, jako Wykonawca /Podmiot Przetwarzający.

Pani/Pana dane osobowe w zakresie wizerunku będą przetwarzane w celach działań edukacyjnych w zakresie akcji „Mamy zaćmę na oku” przez Organizatora, polegających na publikacji zdjęć na polach eksploatacji zgodnie z zakresem wyrażonej przez Panią/Pana zgody. Podstawą prawną przetwarzania danych osobowych jest art. 6 ust. 1 lit a RODO oraz art. 6 ust 1 lit f RODO.

2. W sprawie przetwarzania danych osobowych może się Pani/Pan skontaktować z Administratorem za pośrednictwem poczty elektronicznej: ochrona.danych-alcon@Alcon.com lub listownie na adres siedziby Administratora.

3. Pani/Pana dane osobowe będą przetwarzane, do momentu wycofania zgody.

4. Przysługuje Pani/Panu prawo dostępu do swoich danych, ich sprostowania, usunięcia lub ograniczenia przetwarzania oraz prawo do wniesienia sprzeciwu wobec przetwarzania.

5. Posiada Pani/Pan prawo do żądania od Administratora dostępu do swoich danych osobowych, prawo do ich sprostowania, usunięcia lub ograniczenia przetwarzania, prawo do wniesienia sprzeciwu wobec przetwarzania, a także prawo do przenoszenia danych.

6. Ma Pani/Pan prawo wniesienia skargi do organu nadzorczego, tj. Prezesa Urzędu Ochrony Danych Osobowych.

8. Pani/Pana dane nie będą przetwarzane w sposób zautomatyzowany oraz nie będą przekazywane do państwa trzeciego.

9. Administrator zlecił przeprowadzenie badań Wykonawcy /Podmiotowi Przetwarzającemu będącemu Administratorem Pani/Pana danych osobowych w związku z udzielaniem świadczenia medycznego.

Obowiązek informacyjny w zakresie wykonania badania:

1. Administratorem Pani/Pana danych osobowych jest Alcon Polska Sp. z o.o ul. Marynarska 15, KRS: 0000060964 , NIP: 5271093105 , REGON: 01142941800000 na którego zlecenie działa Moodu Studio sp. z o.o ul. Zwoleńska 81E, 04 – 761 Warszawa, KRS: 0000334434, REGON: 28041837200000, NIP: 5783052078, jako Wykonawca /Podmiot Przetwarzający.
2. W sprawie przetwarzania danych osobowych może się Pani/Pan skontaktować z Administratorem za pośrednictwem poczty elektronicznej: ochrona.danych-alcon@Alcon.com lub listownie na adres siedziby Administratora.
3. Pani/Pana dane osobowe są zbierane bezpośrednio przed udzieleniem świadczenia medycznego.
4. Pani/Pana dane będą przetwarzane:
 - a) w celu realizacji świadczeń zdrowotnych - w tym w celu prowadzenia dokumentacji medycznej na podstawie przepisów ustawy o działalności leczniczej, ustawy o prawach pacjenta i Rzeczniku Praw Pacjenta (art. 6 ust. 1 lit. c) oraz art. 9 ust. 2 lit. h) RODO,
 - b) gdy cel wynika z prawnie uzasadnionych interesów realizowanych przez Administratora lub przez stronę trzecią, na podstawie art. 6 ust 1 lit f) RODO, polegających na dochodzeniu roszczeń oraz obroną przed roszczeniami;
5. W zakresie informacji identyfikacyjnych związanych z realizacją świadczeń zdrowotnych podanie danych jest obowiązkowe i niezbędne do udzielenia świadczenia. Ich niepodanie może uniemożliwić realizację świadczenia;
6. Odbiorcami danych osobowych mogą być podmioty współpracujące z Administratorem oraz mogą być przekazywane podmiotom przetwarzającym dane osobowe na zlecenie Administratora, przy czym takie podmioty przetwarzają dane na podstawie umowy ze i wyłącznie zgodnie z poleceniami;
7. Pani/Pana dane osobowe będą przechowywane przez:
 - a) okres odpowiadający czasowi przechowywania dokumentacji medycznej, który wskazuje art. 29 ustawy z dnia 6 listopada 2008 r. o prawach pacjenta i Rzeczniku Praw Pacjenta tj. przez okres 20 lat, licząc od końca roku kalendarzowego, w którym dokonano ostatniego wpisu, z wyjątkami wskazanymi w ww.
 - b) przez okres niezbędny do zgłaszania ewentualnych roszczeń oraz obroną przed roszczeniami.
8. Posiada Pani/Pan prawo żądania dostępu do swoich danych osobowych, a także ich sprostowania (poprawiania). Przysługuje Pani/Panu także prawo do żądania ograniczenia przetwarzania, a także sprzeciwu na przetwarzanie, przy czym przysługuje ono jedynie w sytuacji, jeżeli dalsze przetwarzanie nie jest niezbędne do wywiązania się przez Administratora z obowiązku prawnego i nie występują inne nadrzędne prawne podstawy przetwarzania;
9. Przysługuje Pani/Panu prawo wniesienia skargi na realizowane przez Administratora przetwarzanie Pani/Pana danych do Prezesa UODO (uodo.gov.pl);
10. Pani/Pana dane mogą być udostępniane do państwa trzeciego w celu przekazania dokumentacji medycznej lub/i kontynuacji leczenia.
11. Administrator nie podejmuje decyzji w sposób zautomatyzowany.